

После установки программы на рабочем столе Вашего компьютера появится ярлык программы «Demand Editor 3.2».

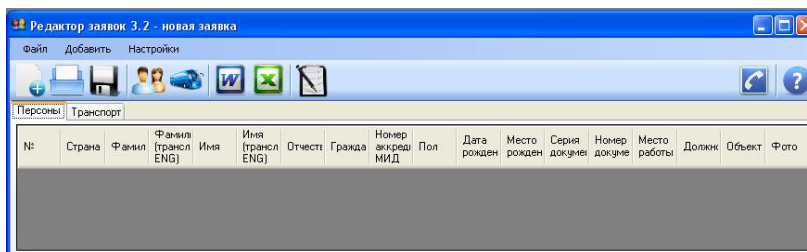

При активации ярлыка, после выбора языка интерфейса, откроется главное окно программы «Редактор заявок 3.2».



Для Вашего удобства, интерфейс программы разработан таким образом, чтобы алгоритм был интуитивно понятен каждому, а Ваши действия были просты и логичны. Так, например, для добавления персоны (👤) или транспорта (🚗) просто нажмите на соответствующий ярлык в меню программы (все ярлыки содержат подсказки, наведите на них курсор мыши).

Активировать ряд дополнительных функций (таких, например, как копировать, вставить, вырезать и т.д.) можно путем нажатия правой кнопки мыши в табличном поле программы, и выбора соответствующего пункта в появившемся контекстном меню.

Вы можете пользоваться этими функциями для формирования одного списка из нескольких существующих. Для этого одновременно откройте несколько окон программы, и копируйте необходимые персоны или транспорт из одного окна в другое.

При первичном заполнении данных персон, после активации соответствующего ярлыка (👤) необходимо заполнить следующую форму:

Страна *	Россия	
Фамилия *	Иванов	
Фамилия (транслит ENG)	Ivanov	
Имя *	Иван	
Имя (транслит ENG)	Ivan	
Отчество *	Иванович	
Гражданство *	Россия	
Номер аккредитации МИД РФ	!	
Серия документа *	!	4507
Номер документа *	!	123456
Дата рождения *	!	1 января 1900 г.
Место рождения *	!	г. Москва
Место работы *	!	ООО "ГорМост"
Должность *	!	инженер
Объект/задача	!	Мост. Мониторинг состояния
Пол		<input checked="" type="radio"/> Мужской <input type="radio"/> Женский

* - поля, обязательные к заполнению

Изменить фото

Добавить и перейти к следующему

Очистить

Добавить и закрыть

Отменить (закрыть)

Сжимать фото

Важно:

- ✓ Звездочками (*) отмечены поля, **обязательные** к заполнению (программа не позволит продолжить заполнение списка, в случае если у текущей персоны не будут заполнены все обязательные поля).
- ✓ В текстовые поля «Редактора персон» встроена защита на ввод не корректных символов.
- ✓ Программа производит автоматическую транслитерацию фамилий и имён персон. В случае, если Вас не устраивает предложенный вариант транслитерации, заполните соответствующее поле в ручную.
- ✓ В интерфейс программы интегрированы всплывающие, текстовые и графические подсказки, для их активации наведите курсор мыши на соответствующий ярлык (❗).
- ✓ В поле «Страна» для всех, за исключением иностранных делегаций, необходимо оставить значение по умолчанию (Россия).
- ✓ В поле «Гражданство» укажите данные записанные в паспорте персоны, который Вы используете для заполнения.
- ✓ Поле «Объект/задача» настоятельно рекомендуется к заполнению (обладая этой информацией, мы сможем выдать Вам те аккредитационные документы, которые необходимы Вам для выполнения Ваших задач).
- ✓ Фотографии должны быть предоставлены в цветном исполнении, размером 30 на 40 мм, с четким изображением лица, строго в анфас, без головного убора. Размер изображения овала лица на фотографии должен занимать не менее 80 процентов от размера фотографии. Задний фон светлее изображения лица, ровный, без полос, пятен и посторонних предметов.

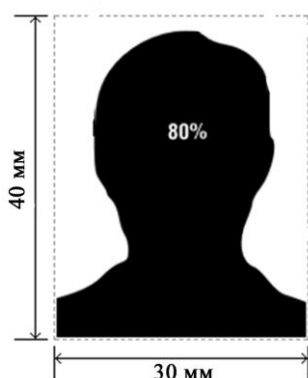

Другими словами - *фотография должна выглядеть как в паспорте!*

Форма добавления транспорта выглядит следующим образом:

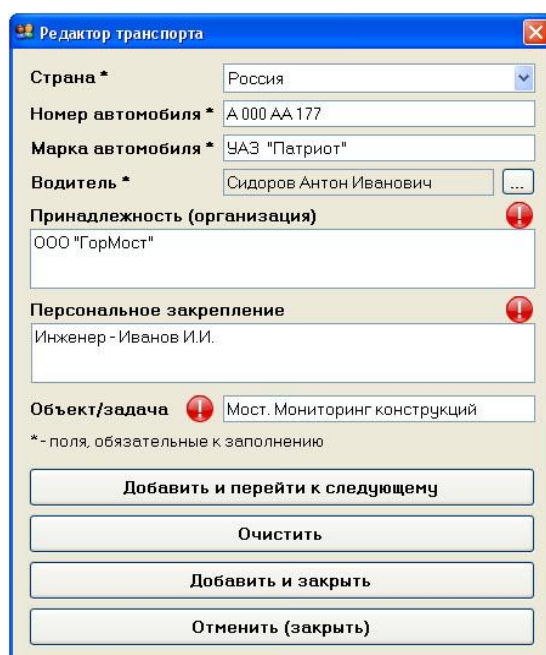
A screenshot of a software window titled "Редактор транспорта". The window contains several input fields with asterisks indicating they are mandatory. The fields are: "Страна *" (Russia), "Номер автомобиля *" (A 000 AA 177), "Марка автомобиля *" (УАЗ "Патриот"), "Водитель *" (Сидоров Антон Иванович), "Принадлежность (организация)" (ООО "ГорМост"), "Персональное закрепление" (Инженер - Иванов И.И.), and "Объект/задача" (Мост. Мониторинг конструкций). There are red exclamation mark icons next to the organization, personal ID, and task fields. At the bottom, there are four buttons: "Добавить и перейти к следующему", "Очистить", "Добавить и закрыть", and "Отменить (закрыть)". A note at the bottom states: "* - поля, обязательные к заполнению".

Важно:

- ✓ Звездочками (*) отмечены поля, **обязательные** к заполнению (программа не позволит продолжить заполнение списка, в случае если не будут заполнены все необходимые поля).
- ✓ В интерфейс интегрированы всплывающие, текстовые подсказки, для их активации наведите курсор мыши на соответствующий ярлык (ⓘ).
- ✓ Номер автомобиля вводится как показано в примере: заглавными буквами, через пробел, с обязательным указанием номера региона.
(пример: А 000 АА 177)
- ✓ Данные на водителя (ФИО), должны быть обязательно продублированы во вкладке «Персоны» и дополнены всей необходимой информацией (см. добавление новой персоны) **В противном случае водитель аккредитован не будет!**
- ✓ Поле «Объект/задача», настоятельно рекомендуется к заполнению (обладая этой информацией, мы сможем выдать Вам те аккредитационные документы, которые необходимы Вам для выполнения Ваших задач).

После заполнения всех данных (в том числе, списков на персоны и автотранспорт) введённую информацию необходимо сохранить. Для этого нажмите на соответствующую иконку (💾), и в появившемся диалоговом окне напечатайте название сохраняемого файла.

ВНИМАНИЕ!!! Название файла должно содержать название аккредитуемой Вами организации, дату проведения, а так же, краткое название мероприятия.
(пример: ООО ГорМост_9мая2014_Парад)

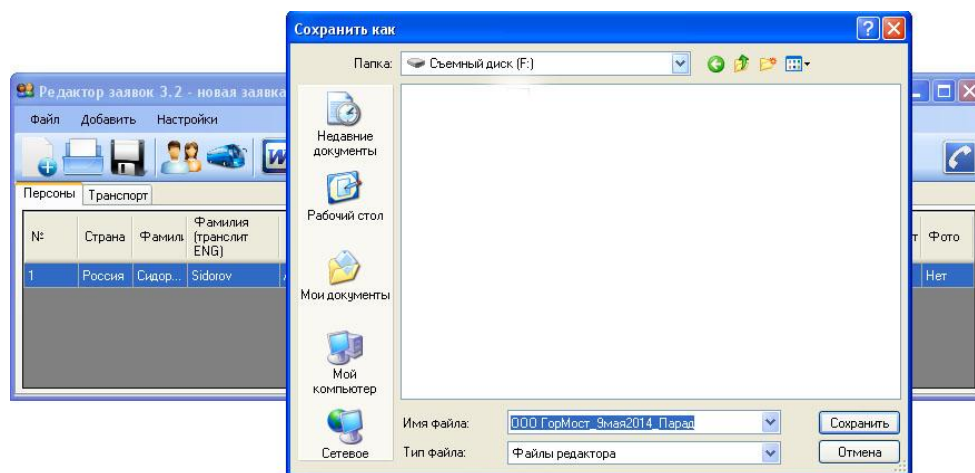

Для Вашего удобства, в программе предусмотрено несколько вариантов выгрузки данных в файлы офисных пакетов Word и Excel, для этого лишь следует нажать соответствующую иконку в окне программы (📄 или 📊). Особое внимание обратите на информацию, выводимую перед формированием текстовых файлов.

Для постоянных пользователей программы добавлена функция «Выбрать из списка» (📄). С её помощью Вы сможете легко формировать новые списки из существующих. Для этого проставьте галочки напротив нужных фамилий и сохраните данные в новый файл (💾).

Редактор заявок 3.2 - ru_event8_bundis45.xml.php

Файл Добавить Настройки

Персоны Транспорт

№	Страна	Фамили	Фамилия (транслит ENG)	Имя	Имя (транслит ENG)	Отчест	Гражд	Н а М	Пол	Дата рождения	Место рождения	Серия докум	Номер докум	Место работы	Должн	Объек	Фото
<input checked="" type="checkbox"/>	Италия	Саль	Sale	Клау	Klau	Мир	Итал	к	Муж	27.0	Вене	УА0	153799	аген	Корр.	Аккр.	Есть
<input type="checkbox"/>	Соед	Мадон	Madonna	Дми	Dmitry	Анат...	Росс		Муж	08.1	Ташк	4010	201011	Тно...	Опер...	Аккр.	Есть
<input type="checkbox"/>	Россия	Юнаш	Yunash	Алек	Alek...	Алек...	Росс		Муж	06.0	г. Бе	4014	201010	Life...	Корр.	Аккр.	Есть
<input type="checkbox"/>	Соед	Коптел	Koptel	Катр	Katrin	-	Соед	0	Жен	18.0	Пари	4010	201011	Тно...	Прод.	Аккр.	Есть
<input checked="" type="checkbox"/>	Россия	Кона	Kona	Ники	Niki	Игор	Росс		Муж	22.0	г. Ног	4010	411010	0А0	Техник	Аккр.	Есть
<input type="checkbox"/>	Соед	Миро	Miro	Миха	Mikha	Робе...	Росс	0	Муж	03.0	Ташк	4010	211010	Тно...	Опер.	Аккр.	Есть
<input type="checkbox"/>	Герм	Владов	Vladov	Вале	Vale	Влад	Росс	0	Муж	14.0	Рязан	4010	201010	Deft	Опер.	Аккр.	Есть
<input type="checkbox"/>	Россия	Моля...	Moshanov	Алек	Alek...	Тенн	Росс		Муж	11.0	г. Ма	4010	411010	0А0	Техник	Аккр.	Есть
<input type="checkbox"/>	Россия	Литв	Litvinov	Евге	Evgen	Иван	Росс		Муж	15.1	г. Бал	4010	570128	0А0	Техник	Аккр.	Есть
<input checked="" type="checkbox"/>	Россия	Бирчак	Birchak	Алек	Alek...	Тенр	Росс		Муж	15.0	г. Мо	4010	636030	0А0	Опер.	Аккр.	Есть
<input type="checkbox"/>	Россия	Нови	Novitski	Геор	Geor...	Алек...	Росс		Муж	02.0	г. Пд	4010	936778	0А0	Опер.	Аккр.	Есть
<input type="checkbox"/>	Россия	Лагу	Lagunov	Генн	Gen...	Генн...	Росс		Муж	04.0	с. Кул	4010	491571	Теле...	Техник	Аккр.	Есть
<input type="checkbox"/>	Россия	Стар	Starov	Нико	Niko...	Нико...	Росс		Муж	06.0	г. Све	4010	369366	Теле...	Опер.	Аккр.	Есть
<input type="checkbox"/>	Россия	Цуцкин	Cytskin	Серг	Sergey	Васи	Росс		Муж	13.0	г. Вер	4010	910030	Теле...	Корр.	Аккр.	Есть
<input checked="" type="checkbox"/>	Япон	Мидори	Midori	Вале	Vale	Тен	Росс	0	Муж	01.0	Росс	4010		Тно...	Опер.	Аккр.	Есть
<input type="checkbox"/>	Фра...	Винье	Vinnie	Бруно	Bruno	-	Фра...	0	Муж	30.0	Лаво...	13AP	041039	Фра...	Корр.	Аккр.	Есть

Открыть уже имеющийся файл программы-персонификатор теперь можно путем перетаскивания его ярлыка в рабочее окно программы.

Добавлена возможность загрузки данных из файла формата XML. Для этого следует в меню программы выбрать пункт «Файл», далее выбрать пункт «Открыть», затем выбрать в появившемся диалоговом окне «Тип файлов» - xml files (*.xml)

Структура XML-файла при этом должна иметь следующий вид:

```

<?xml version="1.0" encoding="utf-8" ?>
<list>
<persons_list>
<person>
<number>Номер по списку</number>
<country>Страна</country>
<last_name>Фамилия</last_name>
<first_name>Имя</first_name>
<middle_name>Отчество</middle_name>
<citizenship>Гражданство</citizenship>
<accreditation_number>Номер аккредитации МИД</accreditation_number>
<last_name_translit>Surname</last_name_translit>
<first_name_translit>Given names</first_name_translit>
<gender>Пол</gender>
<birth_date>Дата рождения</birth_date>
<birth_place>Место рождения</birth_place>
<passport_series>Серия паспорта</passport_series>
<passport_number>Номер паспорта</passport_number>
<job_place>Место работы</job_place>
<job>Должность</job>
<function>Объект/задача</function>
<photo>Фотография</photo>
</person>
</persons_list>
<transport_list>
<transport>
<number>Номер по списку</number>
<country>Страна</country>
<car_number>Номер автомобиля</car_number>
<car_model>Марка автомобиля</car_model>
<driver_last_name>Фамилия водителя</driver_last_name>
<driver_first_name>Имя водителя</driver_first_name>
<driver_midle_name>Отчество водителя</driver_midle_name>
<owner>Принадлежность(организация)</owner>
<passenger>Персональное закрепление</passenger>
<function>Объект/задача</function>
</transport>
</transport_list>
</list>

```